

► GARISPANDUAN KAWALAN TIBI DI INSTITUSI PENJARA MALAYSIA

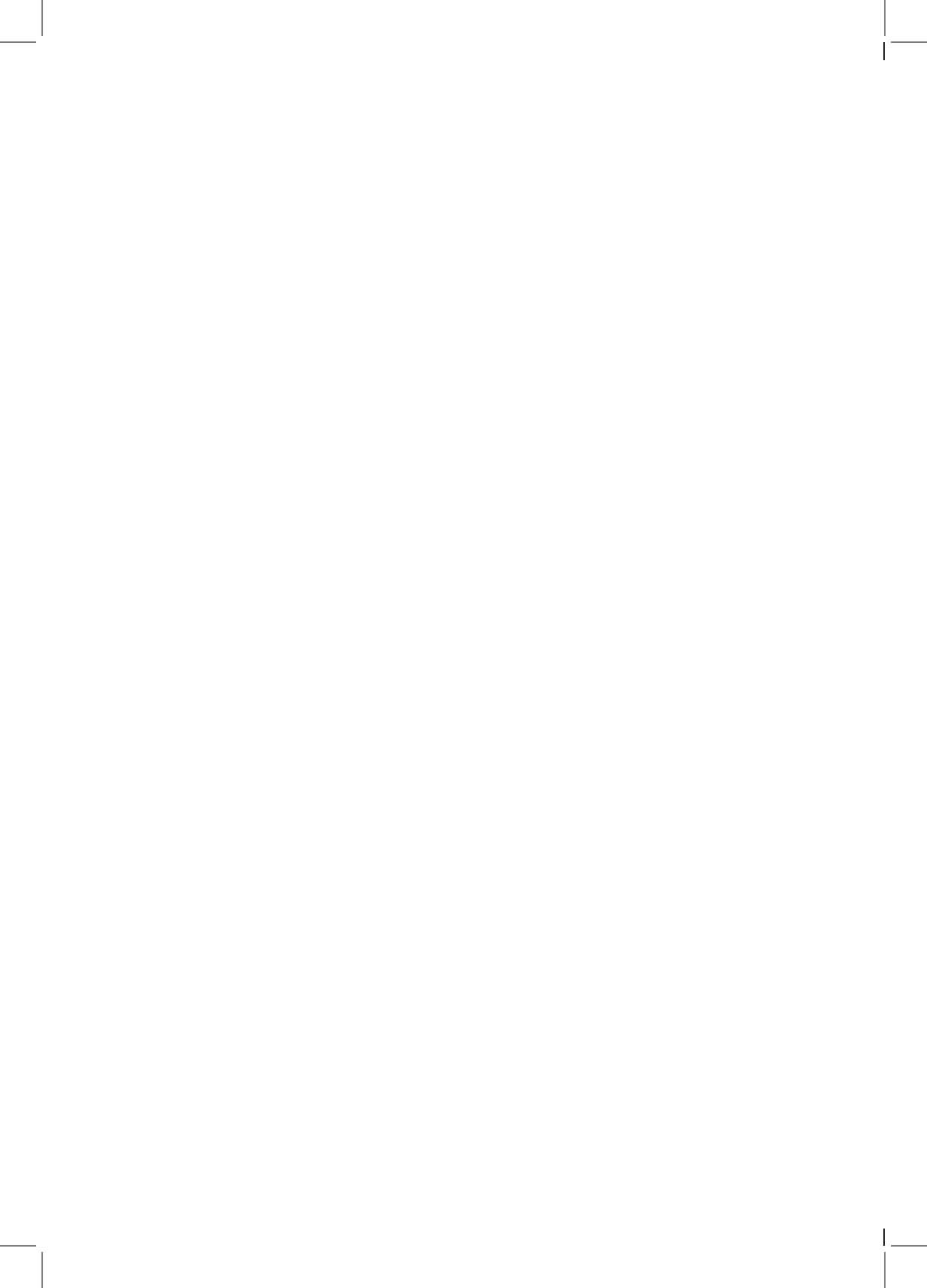

**BAHAGIAN KAWALAN PENYAKIT,
KEMENTERIAN KESIHATAN MALAYSIA
&
JABATAN PENJARA MALAYSIA,
KEMENTERIAN DALAM NEGERI**

2017



PENGHARGAAN

Setinggi-tinggi penghargaan dan jutaan terima kasih kepada semua yang terlibat secara langsung atau tidak langsung di dalam penghasilan garispanduan ini.

SUMBER PEMBIAYAAN

Garispanduan kawalan tibi di penjara Malaysia ini dibiayai sepenuhnya oleh Kementerian Kesihatan Malaysia



Diterbitkan oleh:
Bahagian Kawalan Penyakit
Kementerian Kesihatan Malaysia
Aras 3,4,6, Blok E10, Kompleks E
Pusat Pentadbiran Kerajaan Persekutuan
62590 Putrajaya,
MALAYSIA

Hak Cipta Terpelihara:

Pemilik hak cipta penerbitan ini adalah Bahagian Kawalan Penyakit (BKP). Kandungan boleh diterbitkan semula dalam apa-apa bilangan salinan dan dalam apa-apa bentuk atau media dengan syarat pengakuan hak cipta dimasukkan dan kandungan yang tidak berubah, tidak dijual, tidak juga digunakan untuk menggalakkan atau menyokong mana-mana produk atau perkhidmatan, dan tidak digunakan dalam konteks yang tidak sesuai atau mengelirukan.

Edisi Pertama ; 2006

Edisi Kedua
Diterbitkan oleh Kementerian Kesihatan Malaysia, 2017
ISBN: 978-967-2173-02-1
Boleh didapati di laman web berikut:
<http://www.moh.gov.my>

PENAUNG:

Dato' Dr. Chong Chee Kheong
 Pengarah
 Bahagian Kawalan Penyakit
 Kementerian Kesihatan Malaysia

PENYELARAS:

Dr. Mohamed Naim bin Hj. Abdul Kadir
 Ketua Sektor Tibi/Kusta
 Bahagian Kawalan Penyakit
 Kementerian Kesihatan Malaysia

AHLI - AHLI PEMBANGUNAN GARIS PANDUAN KAWALAN TIBI DI INSTITUSI PENJARA MALAYSIA EDISI KE 2 (mengikut susunan alphabet)

Dr. Adam Prakash bin Gunaselan
 Ketua Penolong Pengarah (Tibi/Kusta)
 Jabatan Kesihatan Negeri Perak

Dr. Mohd Nor Hayat bin Mamat
 Pegawai Perubatan
 Bahagian Pengurusan Banduan
 Jabatan Penjara Malaysia

En. Ahmad Faisal bin Abdul Halim
 Penolong Pegawai Kesihatan Persekitaran
 Pejabat Kesihatan Daerah Hulu Langat
 Jabatan Kesihatan Negeri Selangor

En. Hj. Mohd Lazim bin Kadir
 Penolong Pegawai Perubatan
 Bahagian Pembangunan Kesihatan Keluarga
 Kementerian Kesihatan Malaysia

En. Ahmad Suhaizam bin Misman
 Penolong Pegawai Kesihatan Persekitaran
 Pejabat Kesihatan Daerah Gombak
 Jabatan Kesihatan Negeri Selangor

En. Mohd Rotpi bin Abdullah
 Pegawai Kesihatan Persekitaran
 Sektor Tibi/Kusta
 Bahagian Kawalan Penyakit
 Kementerian Kesihatan Malaysia

En. Alias bin Abu Hassan
 Penolong Pegawai Perubatan
 Sektor Tibi/Kusta
 Bahagian Kawalan Penyakit
 Kementerian Kesihatan Malaysia

Dr. Muhammad bin Ismail
 Ketua Penolong Pengarah Kanan
 Sektor Tibi/Kusta
 Bahagian Kawalan Penyakit
 Kementerian Kesihatan Malaysia

Dr. Asmah binti Razali
 Ketua Penolong Pengarah Kanan
 Sektor Tibi/Kusta
 Bahagian Kawalan Penyakit
 Kementerian Kesihatan Malaysia

Dr. Naiemy binti Reffin
 Ketua Penolong Pengarah Kanan
 Sektor Tibi/Kusta
 Bahagian Kawalan Penyakit
 Kementerian Kesihatan Malaysia

Dr. Fuziah Paimin
 Pakar Perunding Perubatan Keluarga
 Klinik Kesihatan Kajang
 Jabatan Kesihatan Negeri Selangor

Pn. Nurwanida binti Mohd Rajab
 Penolong Pegawai Kesihatan Persekitaran
 Unit Tibi/Kusta
 Jabatan Kesihatan Negeri Selangor

Dr. P. Raviwharman
 Pegawai Kesihatan Epidemiologi Daerah
 Pejabat Kesihatan Daerah Batang Padang,
 Jabatan Kesihatan Negeri Perak

Dr. Punitha A/P Makeswaran
 Ketua Penolong Pengarah Kanan (Tibi/Kusta)
 Jabatan Kesihatan Negeri Selangor
 Kementerian Kesihatan Malaysia

Dr. Rusdi bin Abdul Rahman
 Pegawai Kesihatan Daerah
 Pejabat Kesihatan Daerah Melaka Tengah,
 Jabatan Kesihatan Negeri Melaka

Pn. Santhi A/P Atchuthan
 Ketua Penolong Setiausaha
 Bahagian Kependidikan, Antidadah dan RELA
 Kementerian Dalam Negeri

Dr. Siti Fatimah binti Mat Hussin
 Ketua Penolong Pengarah
 Bahagian Pembangunan Kesihatan Keluarga
 Kementerian Kesihatan Malaysia

Pn. Suryati binti Bee
 Penyelia Jururawat Kesihatan
 Sektor Tibi/Kusta
 Bahagian Kawalan Penyakit
 Kementerian Kesihatan Malaysia

Dr. Syed Mud Puah bin Syed Amran
 Pegawai Epidemiologi Negeri
 Jabatan Kesihatan Negeri Perak
 Kementerian Kesihatan Malaysia

Pn. S. Premalatha a/p Subramaniam
 Ketua Jururawat
 Sektor Tibi/Kusta
 Bahagian Kawalan Penyakit
 Kementerian Kesihatan Malaysia

En. Victor Lazarus
 Pegawai Kesihatan Persekitaran
 Sektor Tibi/Kusta
 Bahagian Kawalan Penyakit
 Kementerian Kesihatan Malaysia

Editor

Dr. Asmah binti Razali
 Ketua Penolong Pengarah Kanan
 Sektor Tibi/Kusta
 Bahagian Kawalan Penyakit, KKM

Dr. Naiemy Reffin
 Ketua Penolong Pengarah Kanan
 Sektor Tibi/Kusta
 Bahagian Kawalan Penyakit, KKM

	KANDUNGAN	Muka Surat
	KATA-KATA ALUAN	6
1	PENGENALAN	
	1.1 Situasi Tibi Di Penjara	7
	1.2 Risiko Jangkitan Tibi Di Penjara	8
2	OBJEKTIF	9
3	AKTIVITI-AKTIVITI	
	3.1 Saringan Tibi Banduan / Tahanan / Penghuni Baru Masuk / Pindah Masuk	9
	3.2 Pengurusan Tibi Banduan / Tahanan / Penghuni Di Dalam Institusi	11
	3.3 Pengasingan Banduan / Tahanan / Penghuni Mengikut Blok/Bilik Pengasingan	11
	3.4 Rawatan Banduan / Tahanan / Penghuni Penjara Yang Menghidap Penyakit Tibi	12
	3.5 Pengesanan Dan Pemeriksaan Kontak	12
	3.6 Pengurusan Banduan / Tahanan / Penghuni Dengan HIV Positif	13
	3.7 Pengurusan Maklumat Tibi	13
	3.8 Pengurusan Banduan / Tahanan / Penghuni Penjara / Tahanan Reman Yang Menghidap Tibi Sebelum Dibebaskan	14
	3.9 Saringan Tibi Kakitangan Penjara Yang Berisiko	15
	3.10 Promosi Kesihatan	16
4.	TUGAS DAN TANGGUNGJAWAB	16
	4.1 Jabatan Kesihatan Negeri	16
	4.2 Pejabat Kesihatan Daerah	16
	4.3 Institusi Penjara	17
5.	Rujukan	19
6.	Lampiran	
	Lampiran 1: Carta Alir Saringan Tibi Dan Penempatan Banduan / Tahanan / Penghuni	20

Lampiran 2: Proses Kerja Saringan Tibi Dan Penempatan Banduan / Tahanan / Penghuni	21
Lampiran 3: Carta Alir Pengurusan Rawatan Tibi Di Kalangan Banduan / Tahanan / Pen ghuni / Tahanan Reman	22
Lampiran 4: Proses Kerja Pengurusan Rawatan Tibi Di Kalangan Banduan / Tahanan / Penghuni / Tahanan Reman	23
Lampiran 5: Carta Alir Pengurusan Pemberian IPT Di Kalangan Banduan / Tahanan / Penghuni Berstatus HIV Positif	24
Lampiran 6: Proses Kerja Pengurusan Pemberian IPT Di Kalangan Banduan / Tahanan / Penghuni Berstatus HIV Positif	25
Lampiran 7: Carta Alir Saringan Kontak Di Kalangan Banduan / Tahanan / Penghuni	26
Lampiran 8: Proses Kerja Saringan Kontak Di Kalangan Banduan / Tahanan / Penghuni	27
Lampiran 9: Carta Alir Saringan Tibi Dikalangan Kakitangan Penjara	28
Lampiran 10: Proses Kerja Saringan Tibi Dikalangan Kakitangan Penjara	29
Lampiran 11: Borang Saringan Kesihatan Penyakit Tibi di Penjara	30
Lampiran 12: Laporan Bulanan Kes Tibi Dan Aktiviti Pencegahan Tibi Di Penjara	32
Lampiran 13: Senarai Institusi Penjara Dan Klinik Kesihatan / Pejabat Kesihatan Daerah Yang Bertanggungjawab	33
Lampiran 14: Borang Makluman Status Penyakit Tibi Banduan / Tahanan / Penghuni Kepada Pejabat Rekod Penjara (PB/01)	39
Lampiran 15: Borang Makluman Status Pergerakan Banduan / Tahanan / Penghuni Pesakit Tibi (PB/02)	40
Lampiran 16: Rujukan Menjalani Saringan Sistematis Golongan Berisiko Tinggi Tibi (X-Ray Dada) Bagi Kakitangan Penjara	41
Lampiran 17: Senarai Semak Kaunseling Program Kawalan Tibi	42

KATA-KATA ALUAN

Setinggi-tinggi penghargaan diucapkan kepada semua yang terlibat secara langsung atau tidak langsung di dalam pembangunan Garispanduan Kawalan Tibi di Institusi Penjara Malaysia ini. Pembangunan Garispanduan Kawalan Tibi di Institusi Penjara ini merupakan edisi ke -2 di mana beberapa aspek penambahbaikan telah dirancang dan diperkemas bagi memperkukuhkan lagi Program Kawalan Tibi Kebangsaan di Institusi-institusi tahanan amnya dan Institusi Penjara khususnya yang merupakan tempat berisiko tinggi bagi sebaran dan jangkitan kuman tibi.

Sekalung penghargaan juga diucapkan kepada Bahagian Kepenjaraan dan Bahagian Kepolisian & Keselamatan Sempadan, Kementerian Dalam Negeri, Jabatan Penjara Malaysia dan Bahagian Pengurusan, Polis Diraja Malaysia atas kerjasama dan sumbangan idea yang amat penting bagi membangunkan garispanduan ini. Semoga garispanduan ini akan dapat dijadikan rujukan dan panduan bagi aktiviti-aktiviti kawalan dan pencegahan penyakit tibi di institusi penjara di seluruh negara.

Sekian, terima kasih.

Yang Benar,

(Datuk Dr. Noor Hisham bin Abdullah)
Ketua Pengarah Kesihatan Malaysia

1. PENGENALAN

Penyakit Tuberculosis (Tibi) merupakan penyakit berjangkit yang disebabkan oleh sejenis kuman *Mycobacterium Tuberculosis*. Penyakit ini disebarkan melalui udara yang boleh menjangkiti sesiapa sahaja yang terdedah kepada kuman ini.

Penjara merupakan institusi tahanan yang menjadi penempatan di mana penularan penyakit berjangkit terutama penyakit tibi amat mudah berlaku. Keadaan persekitaran yang berkepadatan tinggi, persekitaran yang terhad dengan bilangan banduan / tahanan / penghuni yang padat serta struktur bangunan yang kurang pengudaraan menjadikan institusi penjara sebagai kawasan penempatan yang sangat berisiko tinggi mendapat penyakit tibi. Tambahan pula, latar belakang banduan / tahanan / penghuni yang terdiri daripada pelbagai sejarah perubatan, menjadikan institusi penjara sebagai lokaliti yang berpotensi amat tinggi bagi penyebaran penyakit tibi ini kepada banduan / tahanan / penghuninya dan juga kakitangan penjara itu sendiri.

1.1 SITUASI TIBI DI PENJARA

Kadar insiden penyakit tibi di institusi penjara adalah lebih tinggi berbanding kadar insiden penyakit tibi di kalangan masyarakat awam. Pertubuhan Kesihatan Sedunia (WHO) menganggarkan bahawa jumlah kes tibi di penjara boleh mencapai 100 kali ganda lebih tinggi berbanding dengan jumlah kes tibi yang dilaporkan di masyarakat. Secara puratanya juga, sebanyak 25 peratus daripada keseluruhan jumlah kes tibi yang dilaporkan di sesebuah negara adalah daripada kes tibi di penjara (Tuberculosis in Prison, WHO, 2016).

Pada tahun 2016, terdapat 42 buah institusi penjara (termasuk Sekolah Henry Gurney dan Pusat Pemulihan Akhlak) di seluruh Malaysia. Jumlah kes tibi yang dilaporkan di semua institusi penjara pada tahun 2016 adalah sebanyak 947 kes (kadar insiden 487.3 per 100,000 banduan / tahanan / penghuni) berbanding jumlah kes tibi secara keseluruhan yang dilaporkan pada tempoh masa yang sama iaitu sebanyak 25 747 kes (kadar insiden 83.4 per 100,000 penduduk).

Rajah 1: Kadar Insiden Tibi (Semua Jenis) Bagi Banduan / Tahanan / Penghuni Di Penjara Dan Penduduk Malaysia, 2011– 2016

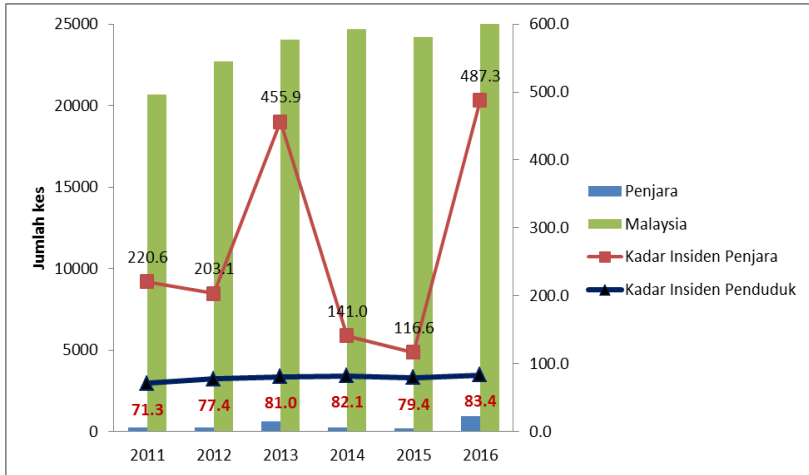

Sumber: Jabatan Penjara Malaysia; Kementerian Kesihatan Malaysia, 2017.

1.2 Risiko Jangkitan Tibi Di Penjara

Pengurusan tibi di penjara memainkan peranan yang penting di dalam mengawal dan mencegah penularan penyakit ini di kalangan banduan / tahanan / penghuni penjara dan juga kepada kakitangan penjara. Pengurusan penyakit tibi yang lemah, kurang efektif dan tidak menyeluruh akan menyebabkan kadar jangkitan penyakit yang tinggi di institusi tersebut seterusnya meningkatkan risiko jangkitan kepada kakitangan penjara.

Selain itu, faktor persekitaran seperti jumlah banduan / tahanan / penghuni yang padat dan pengudaraan serta pencahayaan yang kurang baik di institusi penjara memudahkan lagi sebaran penyakit ini. Banduan / tahanan / penghuni yang dijangkiti akan menjadi punca jangkitan kepada anggota masyarakat selepas dibebaskan dari penjara kelak. Di antara faktor-faktor pengurusan tibi di penjara yang boleh ditambahbaik adalah seperti berikut:

- Pengesanan kes tibi yang lewat disebabkan kelewatan dalam mendiagnosa (e.g kelewatan mengesan masalah kesihatan banduan / tahanan / penghuni, kegagalan mengesan penyakit tibi lebih awal pada permulaan simptom, pengasingan banduan / tahanan / penghuni yang mendapat jangkitan tibi aktif yang kurang efektif)

- Kelewatan merujuk banduan / tahanan / penghuni yang disyaki tibi untuk memulakan rawatan
- Perpindahan banduan / tahanan / penghuni yang menghidap tibi jenis berjangkit (kahak positif) ke penjara lain dan di dalam institusi penjara itu sendiri tanpa kawalan dan pengetahuan pasukan tibi daerah
- Pemantauan dan pengurusan rawatan tibi yang kurang berkesan (kegagalan penyeliaan rawatan DOT) menyebabkan kegagalan untuk menyembuhkan pesakit dan memanjangkan tempoh jangkitan.
- Pembebasan banduan / tahanan / penghuni yang masih di dalam rawatan tanpa seliaan dan pengetahuan pasukan tibi daerah meningkatkan risiko cicir rawatan tibi seterusnya meningkatkan risiko MDR-TB (Multidrug Resistant –TB) ke masyarakat.
- Pendidikan, promosi dan kesedaran kesihatan berkaitan penyakit tibi di kalangan kakitangan penjara dan banduan / tahanan / penghuni terutama banduan / tahanan / penghuni yang akan bebas yang masih kurang berkesan.
- Struktur dan keadaan persekitaran bangunan penjara seperti pencahayaan dan ventilasi yang kurang sesuai bagi menghalang sebaran penyakit tibi
- Kepadatan banduan / tahanan / penghuni yang tinggi di dalam sesebuah institusi penjara meningkatkan risiko sebaran penyakit tibi.

2. OBJEKTIF

2.1 Objektif Umum

Untuk memperkukuhkan aktiviti pencegahan dan kawalan penyakit tibi di Institusi Penjara Malaysia.

2.2 Objektif Khusus

- 2.2.1 Mengurangkan kadar kejadian penyakit tibi di institusi penjara
- 2.2.2 Mencegah dan mengawal penularan penyakit tibi di penjara
- 2.2.3 Mempertingkatkan kesedaran dan pengetahuan berkaitan penyakit tibi di kalangan banduan / tahanan / penghuni dan kakitangan penjara
- 2.2.4 Meningkatkan promosi pendidikan kesihatan di kalangan banduan / tahanan / penghuni dan kakitangan penjara

3. AKTIVITI - AKTIVITI

3.1 Saringan Tibi Banduan / Tahanan / Penghuni Baru Masuk / Pindah Masuk

Semua banduan / tahanan / penghuni yang baru masuk atau pindah masuk ke penjara hendaklah menjalani pemeriksaan kesihatan termasuk saringan penyakit tibi dalam tempoh 24 jam kemasukan.

“ Di bawah Peraturan 18(1), Peraturan-Peraturan Penjara 2000: Tiap-tiap banduan hendaklah, dengan seberapa segera yang boleh selepas diterima masuk, diperiksa secara berasingan oleh Pegawai Perubatan, yang hendaklah mencatatkan ke dalam Rekod Banduan butir-butir mengenai keadaan kesihatan banduan dan apa-apa butir lain sebagaimana yang difikirkannya perlu ”.

Saringan penyakit tibi pada banduan / tahanan / penghuni yang baru masuk atau berpindah masuk boleh diadakan sekali dengan saringan kesihatan yang ditetapkan. Saringan awal bertujuan untuk pengesanan awal penyakit tibi yang mungkin dihadapi oleh banduan / tahanan / penghuni yang baru dimasukkan ke penjara. Saringan ini dilakukan sebelum penempatan banduan / tahanan / penghuni di blok-blok ditetapkan. Banduan / tahanan / penghuni baru yang dikesan atau disyaki menghidap tibi perlu diasingkan daripada banduan / tahanan / penghuni yang lain bagi mencegah penularan dan seterusnya mengawal jangkitan daripada berlaku.

Saringan awal tibi bagi banduan / tahanan / penghuni yang baru masuk atau berpindah masuk perlu menggunakan Borang Saringan Kesihatan (lampiran 11) dan maklumat-maklumat perlu disimpan dalam rekod banduan / tahanan / penghuni berkenaan. Proses saringan banduan / tahanan / penghuni baru masuk sebelum ditempatkan di blok-blok penempatan adalah seperti di lampiran1.

- Semua banduan / tahanan / penghuni baru masuk/pindah masuk perlu disaring simptomatik tibi
- Banduan / tahanan / penghuni baru masuk / pindah masuk yang mempunyai simptom tibi perlu dilakukan ujian pengesanan tibi (pemeriksaan kahak AFB dan X-Ray dada)

Rajah 2: Simptom-simptom Penyakit Tibi

Mana-mana banduan / tahanan / penghuni yang mempunyai salah satu atau lebih simptom-simptom tibi seperti:

- Batuk selama 2 minggu
- Demam berpanjangan
- Hilang selera makan
- Susut berat badan
- Berpeluh Waktu Malam
- Batuk berdarah

Pemakaian PPE N95 di kalangan kakitangan penjara semasa prosedur saringan kemasukan banduan / tahanan / penghuni baru adalah diwajibkan

3.2 Pengurusan Tibi Banduan / Tahanan / Penghuni Di Dalam Institusi

Anggota kesihatan / kakitangan penjara yang bertugas di dalam Institusi Penjara perlu membuat pemeriksaan terhadap mana-mana banduan / tahanan / penghuni penjara yang mempunyai simptom-simptom tibi seperti di rajah 2 bagi pengesanan penyakit tibi.

Selain itu, saringan berkala pengesanan kes tibi bagi semua banduan / tahanan / penghuni penjara hendaklah dilaksanakan oleh pihak Pejabat Kesihatan Daerah yang bertanggungjawab dengan kerjasama penuh daripada pihak penjara.

3.3 Pengasingan Banduan / Tahanan / Penghuni Mengikut Blok / Bilik Pengasingan

Banduan / tahanan / penghuni yang telah menjalani saringan awal akan ditempatkan ke blok / bilik pengasingan mengikut kategori berikut:

Rajah 3: Blok / Bilik Pengasingan Mengikut Status Penyakit Banduan / Tahanan/ Penghuni

Blok / Bilik Pengasingan	Kategori Banduan / Tahanan / Penghuni
Umum	Banduan / tahanan / penghuni yang disahkan tidak menghidap apa-apa jenis penyakit berjangkit
Tibi	Banduan / tahanan / penghuni yang telah disahkan tibi sahaja
HIV	Banduan / tahanan / penghuni telah disahkan menghidap HIV sahaja
Tibi dan HIV	Banduan / tahanan / penghuni yang disahkan menghidap tibi dan HIV
Kuarantin Tibi	Banduan / tahanan / penghuni yang masih menunggu pengesanan penyakit tibi
Penyakit Berjangkit Lain	Banduan / tahanan / penghuni yang menghidap penyakit berjangkit selain tibi dan HIV.

Banduan / tahanan / penghuni yang menghidap penyakit tibi pulmonari kahak positif mesti memakai mask sekiranya perlu keluar daripada bilik pengasingan sehingga disahkan kahak bertukar negatif.

Bagi banduan / tahanan / penghuni yang menghidap tibi kahak negatif atau extrapulmonari tibi, pemakaian mask ada lah untuk tempoh sekurang-kurangnya dua bulan setelah menerima rawatan.

3.4 Rawatan Banduan / Tahanan / Penghuni Penjara yang Menghidap Penyakit Tibi

3.4.1 Kaunseling Tibi

Semua banduan / tahanan / penghuni penjara yang menghidap penyakit tibi perlu diberi pengetahuan berkaitan penyakit yang dihadapi samada secara bertulis atau secara lisan. Mereka perlu menjalani kaunseling tibi seperti yang digariskan di dalam Modul Kaunseling Tibi/Kusta, Kementerian Kesihatan Malaysia, Edisi Pertama.

Para-kaunselor yang dikenalpasti di kalangan kakitangan penjara perlu menjalani kursus / latihan modul kaunseling sebelum mengendalikan sesi kaunseling bagi banduan / tahanan / penghuni yang disyaki dan disahkan menghidap tibi. Laporan penilaian kaunseling tibi di kalangan banduan / tahanan / penghuni perlu dimasukkan ke dalam rekod rawatan pesakit tibi (lampiran 19) rawatan.

3.4.2 Rawatan Secara DOT (Direct Observed Treatment)

Semua pesakit tibi yang menerima rawatan hendaklah dirawat secara DOT (Direct Observed Treatment) bagi memastikan kepatuhan pada rawatan dan kesembuhan pesakit. Rawatan secara DOT perlu diselia oleh penyelia DOT yang terlatih. Penyelia DOT mestilah terdiri daripada kakitangan penjara yang telah dilatih iaitu Pegawai Perubatan Penjara, Penolong Pegawai Perubatan Penjara, Jururawat Terlatih Penjara dan Medical Orderly. Penyelia DOT perlu mengenal pasti sebarang masalah berkaitan kesan sampingan ubat atau komplikasi penyakit tibi dan dirujuk ke Pusat Rawatan 1 yang bertanggungjawab.

3.4.3 Rawatan Susulan Di Pusat Rawatan 1 (PR 1)

Di samping rawatan ubatan, banduan / tahanan / penghuni penjara yang menghidap tibi juga perlu menjalani pemeriksaan doktor di fasiliti kesihatan di luar institusi penjara secara berkala seperti yang ditetapkan oleh doktor yang merawat pesakit (lampiran 3).

3.5 Pengesanan Dan Pemeriksaan Kontak

Semua banduan / tahanan / penghuni penjara yang terdedah atau tinggal sebilik dengan pesakit tibi perlu menjalani pemeriksaan kontak bagi pengesanan awal penyakit tibi. Pemeriksaan kawalan kontak tibi di kalangan banduan / tahanan / penghuni penjara adalah secara kawalan simptomatik dan x-ray dada mengikut garis panduan kawalan kontak mengikut Surat Pengukuhan Aktiviti Kawalan Kontak Tibi di Bawah Program Kawalan Tibi Kebangsaan [(17) dlmKKM-171/BKP/02/09 bertarikh 9 Oktober 2013].

Pejabat Kesihatan Daerah yang menjaga institusi penjara berkenaan perlu berkerjasama dengan Jabatan Penjara bagi memastikan pelaksanaan aktiviti ini dengan sepenuhnya.

3.6 Pengurusan Banduan / Tahanan / Penghuni Dengan HIV Positif

Bagi banduan / tahanan / penghuni penjara berstatus HIV positif dan disahkan tidak menghidap tibi perlu diberi rawatan IPT (Isoniazid Prophylaxis Therapy) sekiranya tiada kontraindikasi mengikut tatacara pemberian IPT seperti yang terkandung di dalam Surat Pekeliling Ketua Pengarah Kesihatan Malaysia Bil. 5/2011 :Pemberian Terapi Profilaksis Isoniazid (Isoniazid Prophylaxis Therapy, IPT) Di Kalangan HIV Positif Bagi Mencegah Jangkitan Tuberkulosis [Ruj: (15) KKM-171/BKP/07/35/0519 JLD 4 bertarikh 2 Jun 2011.

Hanya banduan / tahanan / penghuni yang menjalani hukuman pemenjaraan melebihi 6 bulan sahaja yang layak untuk menerima IPT ini. Semua banduan / tahanan / penghuni yang menerima IPT perlu diselia (DOT) sepanjang tempoh rawatan.

Bagi institusi yang mempunyai kemudahan perkhidmatan X-Ray, semua banduan / tahanan / penghuni berstatus HIV positif yang baru masuk atau pindah masuk perlu dilakukan pemeriksaan X-Ray dada bagi saringan tibi selain saringan simptomatik

3.7 Pengurusan Maklumat Tibi

Semua banduan / tahanan / penghuni penjara yang disahkan menghidap tibi perlu dirujuk ke Pusat Rawatan 1 (PR 1) yang berdekatan bagi rawatan selanjutnya. Pihak penjara perlu mengnotifikasi kes tersebut ke Pejabat Kesihatan Daerah berdekatan dengan menggunakan borang Health 1.

3.7.1 Borang Saringan Kesihatan

Borang ini perlu dilengkapkan dalam tempoh 24 jam selepas kemasukan banduan / tahanan / penghuni baru ke penjara.

3.7.2 Laporan Bulanan Kes Tibi dan Aktiviti Pencegahan dan Pengesanan Tibi di Penjara

Laporan ini perlu dihantar ke Seksyen Rawatan dan Layanan, Ibupejabat Penjara dan Pejabat Kesihatan Daerah berkenaan pada minggu kedua bulan berikutnya. Penghantaran laporan bulanan yang lengkap dan pada masa yang ditetapkan membolehkan pihak Pejabat Kesihatan Daerah memantau situasi Tibi di penjara.

3.7.3 Sistem Maklumat Tibi – TBIS

Di bawah TBIS, institusi penjara telah di kenalpasti sebagai Pusat Rawatan 2 (PR 2) iaitu sebagai pusat untuk menyambung rawatan tibi. Pihak penjara perlu bekerjasama dengan pihak Pejabat Kesihatan Daerah yang terlibat dalam memastikan pelaporan maklumat menggunakan borang TBIS 101D disempurnakan setiap bulan dan dihantar ke Pusat Rawatan 1 (PR 1) yang berkenaan.

Walaupun demikian, Institusi penjara boleh berfungsi sebagai PR1 sekiranya memenuhi kriteria-kriteria yang diperlukan atau bila difikirkan perlu oleh Unit Tibi, Jabatan Kesihatan Negeri.

3.7.4 Reten Banduan / Tahanan / Penghuni Yang Menerima IPT

Maklumat daftar banduan / tahanan / penghuni yang menerima IPT perlu disimpan dan dilaporkan kepada Seksyen Rawatan dan Layanan, Ibu pejabat Penjara dan Pejabat Kesihatan Daerah setiap bulan

3.7.5 Laporan Penilaian Banduan / Tahanan / Penghuni Yang Telah Menerima Kaunseling (lampiran 14)

Semua banduan / tahanan / penghuni penjara yang disyaki atau disahkan menghidap penyakit tibi perlu menjalani sesi kaunseling tibi seperti yang digariskan di dalam Modul Kaunseling Tibi/Kusta edisi pertama 2017, KKM.

3.8 Pengurusan Banduan / Tahanan / Penghuni Penjara dan Tahanan Reman Yang Menghidap Tibi Sebelum Dibebaskan

Pengurusan banduan / tahanan / penghuni yang sedang mendapat rawatan tibi sebelum dibebaskan amat penting bagi memastikan kesinambungan rawatan kepada pesakit dan pencegahan penularan penyakit tibi ke masyarakat. Semua banduan / tahanan / penghuni yang sedang mendapat rawatan tibi yang dijadualkan untuk dibebaskan perlu diberitahu seminggu sebelum tarikh pembebasan kepada Pusat Rawatan 1 dan pasukan kesihatan di Pejabat Kesihatan Daerah yang bertanggungjawab bagi persediaan pindah rawatan tibi ke daerah yang akan dipilih oleh banduan / tahanan / penghuni.

Pengurusan tahanan reman yang menghidap tibi juga adalah amat penting bagi memastikan kesinambungan rawatan kepada pesakit sekiranya dijatuhi hukuman bebas bagi mencegah penularan penyakit tibi ke masyarakat. Tahanan reman yang menghidap tibi perlu dikenalpasti oleh pegawai pejabat rekod di penjara dan maklumat pesakit ini perlu sentiasa dikemas kini dan dimaklumkan kepada Pejabat Kesihatan Daerah yang bertanggungjawab dengan melengkapkan Borang Makluman Pergerakan Banduan / Tahanan / Penghuni Berpenyakit Tibi (PB/02) sebaik sahaja tarikh perbicaraan diketahui oleh pihak penjara.

Sebelum tahanan reman di bawa ke mahkamah untuk perbicaraan, maklumat berkaitan rawatan tibi pesakit iaitu TBIS 10E perlu disediakan oleh pegawai rekod penjara dan diserahkan kepada pegawai polis yang bertanggungjawab mengiringi tahanan reman ke mahkamah untuk diserahkan kepada mereka sekiranya hukuman bebas dijatuhkan.

Banduan / tahanan / penghuni penjara dan tahanan reman yang bakal di bebaskan perlu menjalani sesi kaunseling khas sekali lagi sebelum tarikh pembebasan atau tarikh perbicaraan untuk hukuman dijatuhkan bagi tahanan reman bagi memastikan mereka benar-benar faham keperluan untuk meneruskan rawatan tibi sehingga sembuh sepenuhnya dan mencegah penularan ke masyarakat.

Kerjasama antara Jabatan Penjara, Polis Diraja Malaysia (PDRM) dan pasukan kesihatan di Pejabat Kesihatan Daerah amat penting bagi memastikan kesinambungan rawatan tibi tidak terhenti selepas banduan / tahanan / penghuni penjara dan tahanan reman dibebaskan ke masyarakat. Maklumat rawatan Tibi TBIS 10E perlu diserahkan kepada banduan / tahanan / penghuni dan tahanan reman pada hari pembebasan (lampiran 3).

3.9 Saringan Tibi Kakitangan Penjara Yang Berisiko

Saringan tibi di kalangan kakitangan penjara perlu diberi penekanan memandangkan mereka terdedah kepada banduan / tahanan / penghuni dan persekitaran penjara yang berisiko tinggi menyebarkan kuman tibi.

Kakitangan penjara yang berisiko tinggi ialah mereka yang bertugas di kawalan keselamatan di mana mereka mempunyai hubungan langsung (close contact) dengan banduan / tahanan / penghuni penjara.

Saringan kakitangan penjara yang berisiko perlu dibuat secara berkala oleh pihak Pejabat Kesihatan Daerah di klinik kesihatan terpilih dengan kerjasama daripada Jabatan Penjara atau di klinik-klinik penjara sekiranya mendapat persetujuan daripada Pengarah institusi penjara.

Rajah 4: Bilangan Kes Tibi di Kalangan Kakitangan Penjara Malaysia

NEGERI	TAHUN			JUMLAH
	2014	2015	2016	
JOHOR	2	3	1	6
KEDAH	2	1	2	5
KELANTAN	1	0	1	2
MELAKA	0	0	0	0
N. SEMBILAN	0	1	1	2
PAHANG	1	1	3	5
PERAK	2	3	0	5
P.PINANG	2	0	0	2
SABAH	0	2	1	3
SARAWAK	0	3	1	4
SELANGOR	2	3	1	6
TERENGGANU	2	0	1	3
WPKL	0	0	0	0
MALAYSIA	14	17	12	43

Sumber: Kementerian Kesihatan Malaysia, 2017

3.10 Promosi Kesihatan

Promosi kesihatan berkaitan penyakit tibi amat penting bagi meningkatkan kesedaran dan pengetahuan semua banduan / tahanan / penghuni penjara dan kakitangan penjara berkaitan penyakit tibi. Ceramah dan aktiviti-aktiviti kesedaran penyakit tibi perlu dijalankan secara berkala dengan kerjasama antara pihak penjara dan Pejabat Kesihatan Daerah.

Selain saringan kontak yang dijalankan oleh pasukan Pejabat Kesihatan Daerah, sesi kaunseling tibi juga perlu dilaksanakan di semua institusi penjara yang mempunyai banduan / tahanan / penghuni menghidap tibi.

Kakitangan penjara yang bertanggungjawab menyelia DOT perlu dilatih menjadi para-kaunselor bagi sesi kaunseling tibi di penjara mengikut modul kaunseling tibi/kusta, edisi pertama, KKM.

4. TUGAS DAN TANGGUNGJAWAB

4.1 Jabatan Kesihatan Negeri

Pegawai Kesihatan Epidemiologi Negeri / Ketua Penolong Pengarah Tibi Negeri

- i. Merancang, menyelaras, memantau dan menilai pelaksanaan Program Pencegahan dan Pengawalan Tibi di Institusi Penjara
- ii. Merancang dan menganjurkan latihan di peringkat negeri berkaitan pengendalian pengurusan tibi di penjara, di kalangan kakitangan kesihatan dan kakitangan penjara
- iii. Menyelaras pengumpulan data di peringkat daerah / negeri dan menjalankan analisa data tibi di penjara
- iv. Memberi maklumbalas pelaksanaan dan maklumat Program Pencegahan dan Pengawalan Tibi di Institusi Penjara kepada Bahagian Kawalan Penyakit, Kementerian Kesihatan Malaysia.

4.2 Pejabat Kesihatan Daerah

Pegawai Kesihatan Daerah/ Pegawai Tibi Daerah

- i. Merancang, menyelaras, memantau dan menilai pelaksanaan Program Pencegahan dan kawalan Tibi di Institusi Penjara peringkat daerah
- ii. Mengenalpasti masalah dan memberi cadangan penyelesaian dalam implementasi aktiviti - aktiviti pencegahan dan kawalan tibi di penjara

- iii. Merancang dan menganjurkan latihan bersama dengan pihak penjara di kalangan kakitangan penjara dan pendidikan kesihatan kepada banduan / tahanan / penghuni
- iv. Menyelaraskan pengumpulan data dan menjalankan analisa data tibi di penjara bagi peringkat daerah
- v. Mengadakan mesyuarat pengurusan/teknikal bersama dengan pihak penjara sekurang-kurangnya 1 kali setahun
- vi. Membantu pihak penjara dalam menjalankan saringan tibi di kalangan banduan / tahanan / penghuni
- vii. Menerima makluman dari pihak penjara tentang banduan / tahanan / penghuni dipindahkan/bebas dari penjara
- viii. Melaporkan kepada PR 1 baru bagi banduan / tahanan / penghuni masih di dalam rawatan tibi yang akan dibebaskan atau pindah penjara
- ix. Memastikan kaunseling khas diberi kepada banduan / tahanan / penghuni yang sedang menerima rawatan tibi sebelum dibebaskan

4.3 Institusi Penjara

Pengarah Penjara

- i. Memantau pelaksanaan aktiviti pencegahan dan kawalan penyakit tibi di kalangan banduan / tahanan / penghuni mengikut garispanduan yang ditetapkan
- ii. Menguruskan keperluan kakitangan yang mencukupi dan terlatih dalam menjalankan aktiviti berkaitan tibi di penjara
- iii. Mengenal pasti kakitangan penjara yang berisiko bagi tujuan saringan tibi di kalangan kakitangan penjara

Ketua Unit Pemulihan & Rawatan

- i. Menyediakan keperluan logistik ke Pusat Rawatan 1 bagi rawatan pesakit tibi, pemeriksaan kontak dan pemeriksaan susulan di kalangan banduan / tahanan / penghuni
- ii. Memantau pengumpulan data tibi di penjara dan pelaporan ke Pejabat Kesihatan Daerah dan Ibu Pejabat Penjara Malaysia
- iii. Memaklumkan ke Pejabat Kesihatan Daerah tentang perpindahan / pembebasan banduan / tahanan / penghuni dengan tempoh satu minggu sebelum banduan / tahanan / penghuni dipindah / bebas dari penjara
- iv. Mengasingkan banduan / tahanan / penghuni simptomatik tibi dan asimptomatik tibi setelah saringan kesihatan dijalankan

- v. Menempatkan banduan / tahanan / penghuni di blok / bilik pengasingan mengikut status penyakit
- vi. Merujuk banduan / tahanan / penghuni yang menghidap tibi ke Pusat Rawatan 1 bagi menjalani pemeriksaan susulan mengikut temujanji yang ditetapkan
- vii. Merujuk kontak yang asimptomatik di kalangan banduan / tahanan / penghuni ke Pusat Rawatan 1 untuk tujuan pengesanan penyakit tibi
- viii. Merujuk kontak di kalangan banduan / tahanan / penghuni menjalani pemeriksaan susulan di Pusat Rawatan 1 mengikut ketetapan

Pegawai Perubatan Penjara / Penolong Pegawai Perubatan Penjara

- i. Melengkapkan Borang Saringan Kesihatan dalam tempoh seminggu setelah saringan kesihatan dijalankan
- ii. Menjalankan pengesanan kes tibi di kalangan banduan / tahanan / penghuni yang membuat pengakuan lisan sebagai kes tibi
- iii. Merujuk banduan / tahanan / penghuni yang keputusan ujian kahak AFB positif ke Pusat Rawatan 1 untuk pengesanan dan rawatan dan susulan
- iv. Menjalankan saringan HIV di kalangan setiap banduan / tahanan / penghuni yang baru masuk / pindah masuk
- v. Merujuk banduan / tahanan / penghuni simptomatik dengan ujian kahak negatif untuk menjalani pemeriksaan X-ray di PR 1
- vi. Menjalankan dan menyelia aktiviti DOT (*Directly Observed Treatment*) di kalangan pesakit Tibi
- vii. Menandatangani buku rawatan tibi (TBIS 10 E) setelah DOT dijalankan
- viii. Membantu Penolong Pegawai Kesihatan Persekitaran Daerah menjalankan penyiasatan kontak
- ix. Menyedia dan menghantar laporan ke Pejabat Kesihatan Daerah dan TBIS 101 D ke PR 1
- ix. Menyediakan semua dokumen rawatan banduan / tahanan / penghuni menghidap tibi (TBIS 10E, TBIS 10K, TBIS 10F) sebelum mereka dibawa ke mahkamah untuk perbicaraan atau dibebaskan / pindah penjara
- ix. Menjalankan kaunseling pesakit tibi di penjara mengikut garis panduan Modul Kaunseling Tibi / Kusta, Kementerian Kesihatan Malaysia.

Medical Orderly

- i. Membantu Pegawai Perubatan / Penolong Pegawai Perubatan menjalankan saringan kesihatan ke atas semua kemasukan baru / pindah masuk banduan / tahanan / penghuni dalam tempoh 24 jam kemasukan
- ii. Membantu mengenalpasti banduan / tahanan / penghuni yang simptomatik dan simptomatik tibi
- iii. Membantu mengambil sampel kahak di kalangan banduan / tahanan / penghuni yang simptomatik untuk ujian sapuan terus kahak AFB di Klinik Kesihatan terdekat
- iv. Membantu dan menyelia rawatan DOT di kalangan banduan / tahanan / penghuni yang menghidap tibi
- v. Menandatangani Buku Rawatan Tibi (TBIS 10 E) setelah DOT dijalankan
- vi. Membantu Pegawai Perubatan / Penolong Pegawai Perubatan dalam mengenalpasti dan merujuk banduan / tahanan / penghuni yang mempunyai temujanji di Pusat Rawatan 1 bagi menjalani pemeriksaan susulan
- vii. Membantu Pegawai Perubatan / Penolong Pegawai Perubatan menyediakan semua dokumen rawatan banduan / tahanan / penghuni menghidap tibi (TBIS 10E, TBIS 10K, TBIS 10F) sebelum mereka di bawa ke mahkamah untuk perbicaraan atau dibebaskan / pindah penjara

5. RUJUKAN

1. Tuberculosis in Prison- Key Message. WHO, 2016
2. Clinical Practice Guideline. Management of Tuberculosis (3rd Edittion), MOH 2012
3. Guidelines for the Control of Tuberculosis in Prisons. WHO. Geneva 1998
4. A Guide For Tuberculosis Treatment Supporters. WHO. Geneva 2002
5. Manual Pencegahan dan Kawalan HIV/AIDS di Penjara, Kementerian Kesihatan Malaysia, Agensi Dadah Kebangsaan, Kementerian Dalam Negeri. Edisi Bahasa Malaysia 2002
6. Manual Sistem Maklumat Tibi Kebangsaan (National Tuberculosis Information System – TBIS), Kementerian Kesihatan Malaysia. 2002
7. Garispanduan Saringan Tibi di Penjara, Edisi pertama, 2006
8. Modul Kaunseling Tibi/Kusta, edisi pertama , 2017.

CARTA ALIR SARINGAN TIBI DAN PENEMPATAN BANDUAN / TAHANAN / PENGHUNI

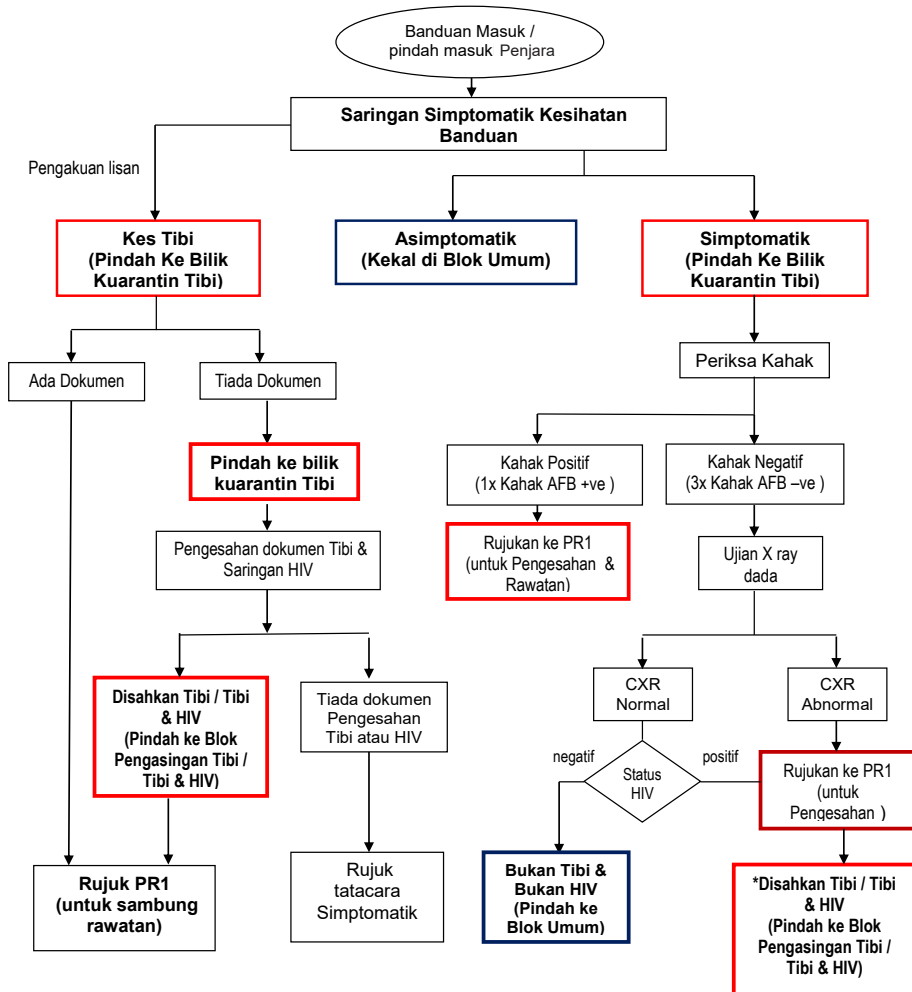

Lampiran 2

**PROSES KERJA SARINGAN TIBI DAN PENEMPATAN
BANDUAN / TAHANAN / PENGHUNI**

BIL	PROSES KERJA	TANGGUNGJAWAB
1	<p>Saringan kesihatan banduan / tahanan / penghuni</p> <ul style="list-style-type: none"> - Menjalankan saringan ke atas semua banduan / tahanan / penghuni menggunakan Format Saringan Kesihatan dalam tempoh 24 jam. - Mengenalpasti dan mengasingkan banduan / tahanan / penghuni kepada simptomatik tibi dan asimptomatik tibi - Melengkapkan Format Saringan Kesihatan dalam tempoh seminggu 	Pegawai Perubatan Penjara / Penolong Pegawai Perubatan Penjara
2	<p>Pengesahan kes tibi di kalangan banduan / tahanan / penghuni</p> <p>2.1 Pengakuan lisan</p> <ul style="list-style-type: none"> - Menelefon PR1/ PKD yang merawat untuk pengesahan kes Tibi dan status HIV <p>2.2 Simptomatik</p> <ul style="list-style-type: none"> - Pengambilan kahak (ujian AFB) dan saringan HIV dan pengisian borang TBIS 20C. <p>2.3 Mengisi borang notis : Health 1 & Melaporkan kes kepada Pejabat Kesihatan Daerah yang bertanggungjawab</p>	Pegawai Perubatan Penjara / Penolong Pegawai Perubatan Penjara / Pegawai Penjara (Medical Orderly)
3	<p>Rujukan ke PR 1</p> <p>3.1 Merujuk kes disahkan tibi melalui dokumen/ pengesahan telefon untuk pemeriksaan dan menyambung semula rawatan</p> <p>3.2 Merujuk kes simptomatik kahak AFB +ve dan AFB –ve untuk pengesahan dan rawatan</p> <p>3.3 Merujuk kes asimptomatik berstatus HIV +ve untuk pengesahan</p>	Pegawai Perubatan Penjara / Penolong Pegawai Perubatan Penjara
4	<p>Penempatan banduan / tahanan / penghuni di blok/ bilik pengasingan mengikut status penyakit (tibi, HIV dan lain-lain)</p>	Pengarah Penjara

CARTA ALIR PENGURUSAN RAWATAN TIBI DI KALANGAN BANDUAN / TAHANAN / PENGHUNI / TAHANAN REMAN

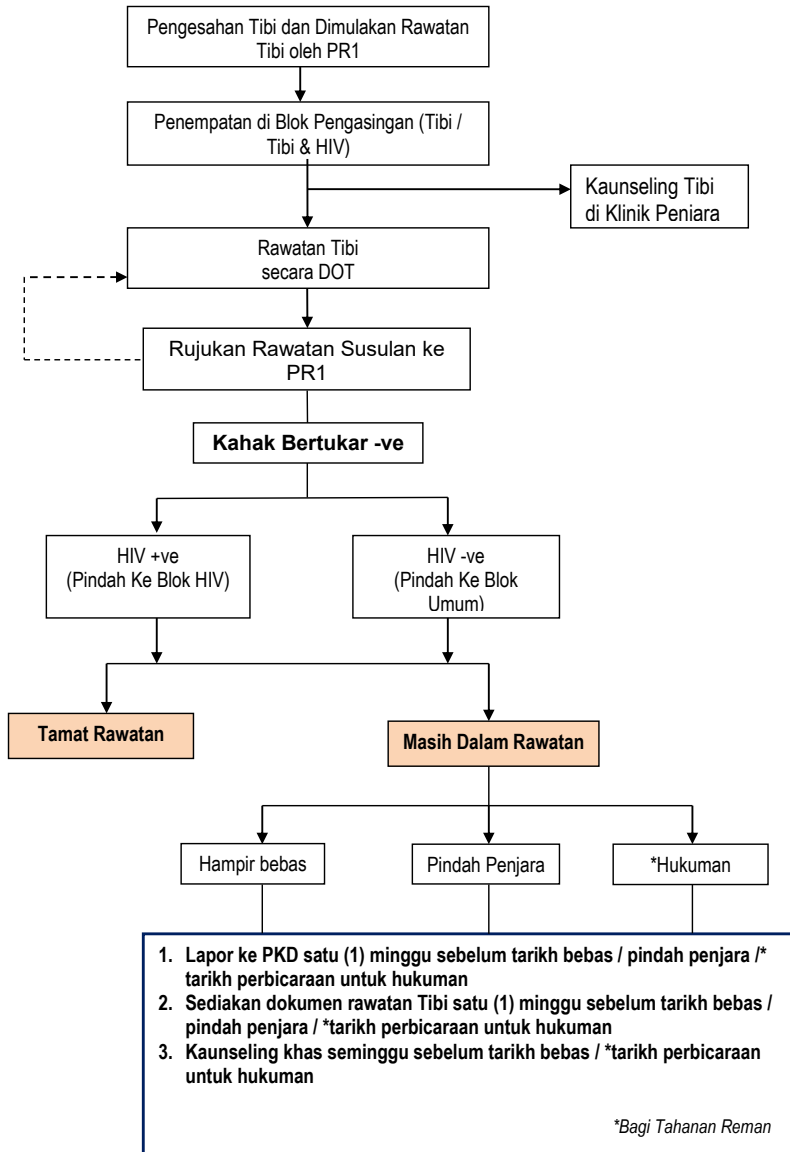

Lampiran 4

**PROSES KERJA PENGURUSAN RAWATAN TIBI DI KALANGAN
BANDUAN / TAHANAN / PENGHUNI / TAHANAN REMAN**

BIL	PROSES KERJA	TANGGUNGJAWAB
1	Pengesahan tibi dan memulakan rawatan oleh PR1	Pakar Perubatan/ Pegawai Perubatan di PR1
2	Kaunseling tibi	Para-Kaunselor Terlatih di penjara
3	Penempatan di blok pengasingan (tibi atau tibi & HIV)	Pengarah Penjara
4	Rawatan tibi secara DOT - Banduan / tahanan / penghuni / tahanan reman menjalani rawatan tibi di blok pengasingan (tibi atau tibi & HIV) - Menandatangani buku rawatan (TBIS 10E) dan daftar bulanan rawatan pesakit tibi (TBIS 101D)	Pegawai Perubatan Penjara / Penolong Pegawai Perubatan Penjara / Pegawai Penjara (<i>Medical Orderly</i>)
5	Rujukan rawatan susulan ke PR 1 - Memastikan kes tibi dihantar menjalani rawatan susulan mengikut temujanji yang ditetapkan	Pegawai Perubatan Penjara / Penolong Pegawai Perubatan Penjara
6	Pindah banduan / tahanan / penghuni / tahanan reman yang kahak bertukar negatif ke blok HIV atau blok umum	Pengarah Penjara
7	Lapor kes ke PKD satu minggu sebelum banduan / tahanan / penghuni dibebaskan/pindah penjara dan setelah mendapat tarikh perbicaraan untuk hukuman bagi tahanan reman - Sediakan semua dokumen rawatan pesakit - Jalankan sesi kaunseling khas tibi	Pegawai Perubatan Penjara / Penolong Pegawai Perubatan Penjara / Para-Kaunselor

**CARTA ALIR PENGURUSAN PEMBERIAN IPT DI KALANGAN BANDUAN /
TAHANAN / PENGHUNI BERSTATUS HIV POSITIF**

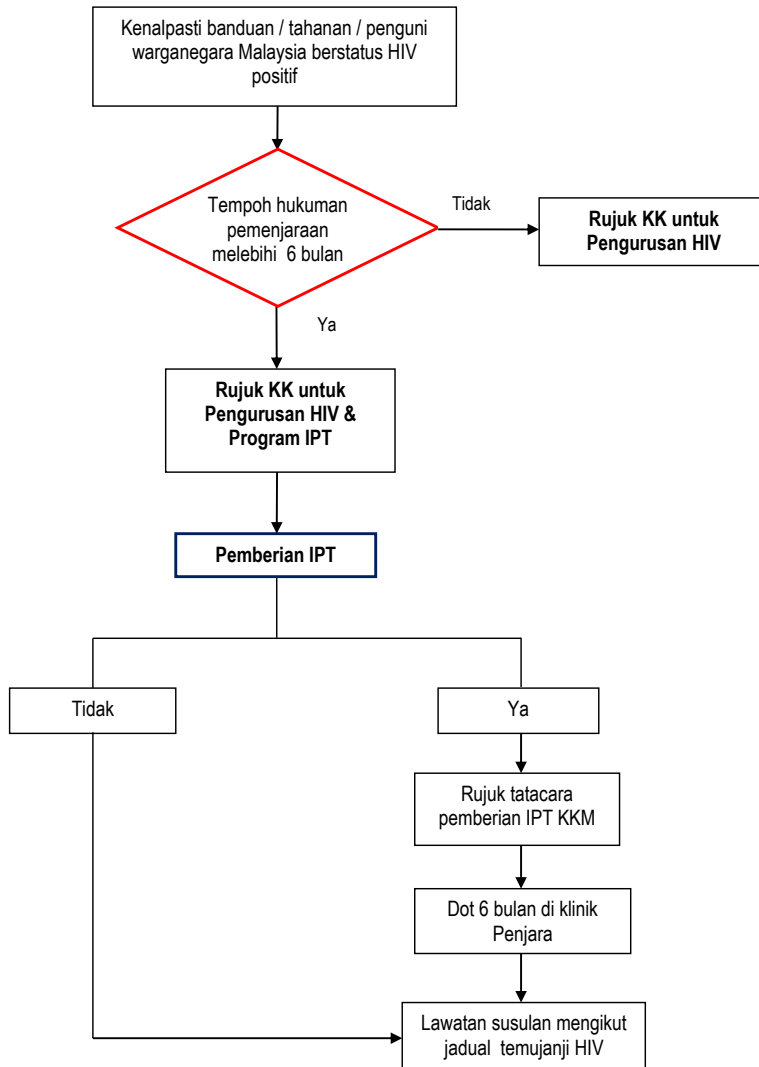

Lampiran 6

**PROSES KERJA PENGURUSAN PEMBERIAN IPT DI KALANGAN
BANDUAN / TAHANAN / PENGHUNI BERSTATUS HIV POSITIF**

BIL	PROSES KERJA	TANGGUNGJAWAB
1	Kenalpasti banduan / tahanan / penghuni warganegara Malaysia berstatus HIV positif	Penolong Perubatan Penjara / Penolong Pegawai Perubatan Penjara / Pegawai Rekod Penjara
2	Kenalpasti tempoh hukuman pemenjaraan melebihi 6 bulan	Pegawai Perubatan Penjara / Penolong Pegawai Perubatan Penjara /
3	Rujuk KK untuk pengurusan HIV dan Program Pemberian Terapi Isoniazid (IPT)	Pakar Perubatan / Pegawai Perubatan di KK
4	Banduan / Tahanan / Penghuni berstatus HIV layak menerima terapi IPT <ul style="list-style-type: none"> - Pemberian IPT mengikut garis panduan Pemberian Terapi Profilaksis Isoniazid , KKM - Pemberian IPT secara DOT di Klinik Penjara - Lawatan susulan di KK dan Pemantauan simptom tibi secara berkala mengikut garis panduan Pemberian IPT 	Pegawai Perubatan Penjara / Penolong Pegawai Perubatan Penjara /
5	Mengisi reten banduan / tahanan / penghuni yang menerima IPT setiap bulan	Pegawai Perubatan Penjara / Penolong Pegawai Perubatan Penjara

**CARTA ALIR SARINGAN KONTAK DI KALANGAN
BANDUAN / TAHANAN / PENGHUNI**

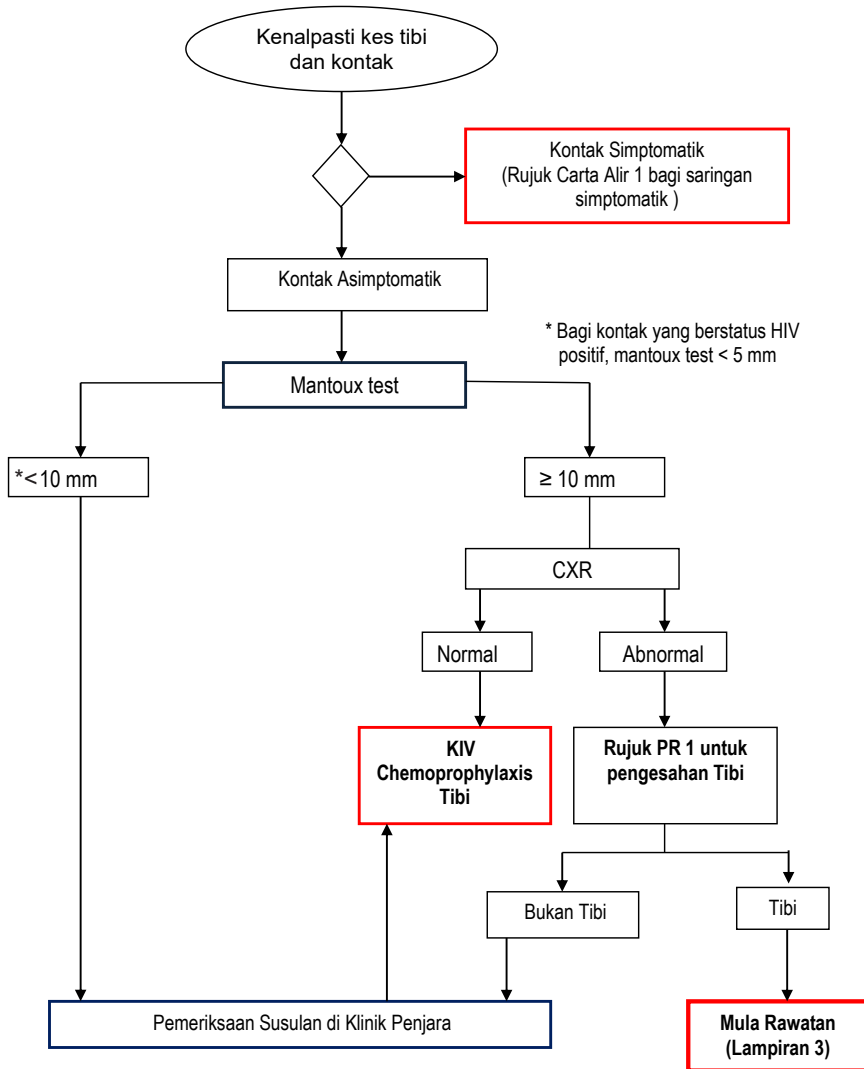

Lampiran 8

**PROSES KERJA SARINGAN KONTAK DI KALANGAN
BANDUAN / TAHANAN / PENGHUNI**

BIL	PROSES KERJA	TANGGUNGJAWAB
1	<p>Mengenalpasti kes tibi dan kontak</p> <ul style="list-style-type: none"> - Menjalankan pengesanan kontak dengan mengenalpasti banduan / tahanan / penghuni yang tinggal bersama dalam satu sel dengan banduan / tahanan / penghuni yang telah disahkan tibi - Menyeneraikan kontak dengan menggunakan format Senarai Kontak Untuk Pemeriksaan Saringan Tibi (TBIS 10C2) - Menjalankan pemeriksaan saringan kontak di klinik penjara mengikut garis panduan pemeriksaan kontak tibi, KKM 	<p>Penolong Pegawai Kesihatan Persekitaran, PKD</p> <p>Pegawai Perubatan Penjara / Penolong Pegawai Perubatan Penjara</p>
2	<p>Menjalankan prosedur ujian mantoux test kepada kontak</p> <p>*sekiranya kemudahan ujian ini tiada, rujukan kontak ke PR1 untuk prosedur tersebut</p>	<p>Pegawai Perubatan Penjara / Penolong Pegawai Perubatan Penjara</p>
3	<p>Rujukan Kontak ke PR1</p> <ul style="list-style-type: none"> - Untuk pemeriksaan X ray dada bagi kontak positif mantoux - Bagi kontak yang abnormal X ray dada 	<p>Pegawai Perubatan Penjara / Penolong Pegawai Perubatan Penjara</p>
4	<p>Pemeriksaan susulan pada 3, 6 dan 12 bulan di klinik penjara</p> <ul style="list-style-type: none"> - Memastikan kontak menjalani pemeriksaan susulan mengikut temujanji yang ditetapkan jika pemeriksaan pertama adalah negatif di klinik penjara - Menjalankan pemeriksaan saringan kontak di klinik penjara 	<p>Pengarah Penjara / Pegawai Penjara (Medical Ordely) / Penolong Pegawai Kesihatan Persekitaran, PKD</p> <p>Pegawai Perubatan Penjara / Penolong Pegawai Perubatan Penjara</p>

CARTA ALIR SARINGAN TIBI DIKALANGAN KAKITANGAN PENJARA

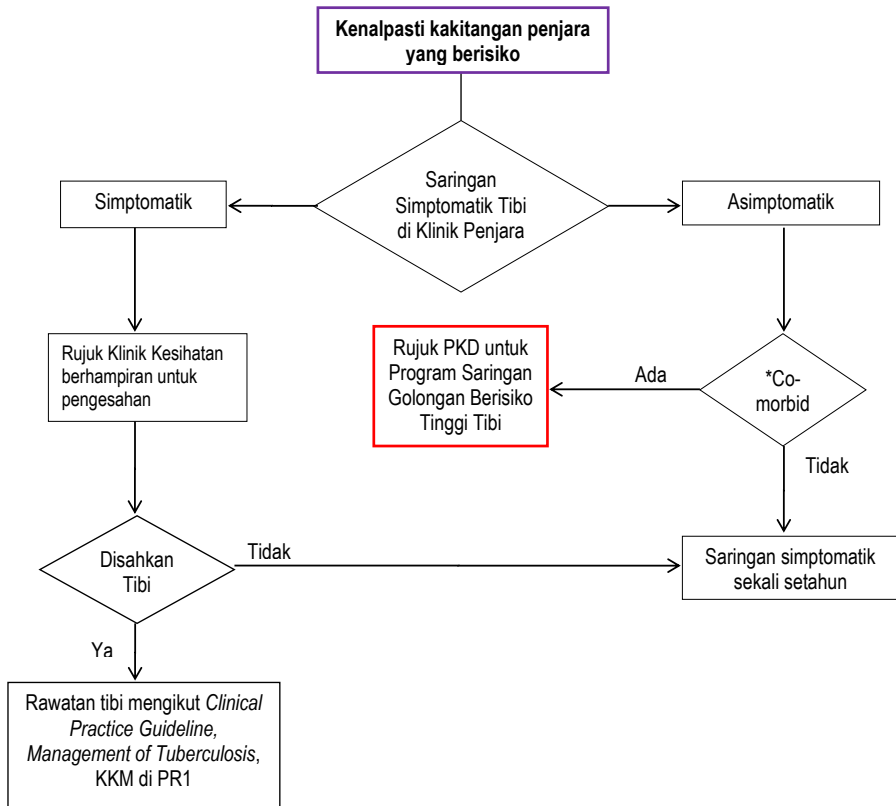

*Co-morbid :

- Pesakit Diabetes Melitus
- Pesakit dengan Chronic Obstructive Pulmonary Disease
- Perokok
- Obesiti (BMI \geq 30.0)

Lampiran 10

PROSES KERJA SARINGAN TIBI DIKALANGAN KAKITANGAN PENJARA

BIL	PROSES KERJA	TANGGUNGJAWAB
1	<p>Kenalpasti kakitangan penjara yang berisiko</p> <p>Menyediakan jadual aktiviti saringan simptomatik tibi di kalangan kakitangan penjara yang berisiko di klinik penjara</p>	Pengarah Penjara
2	Melaksanakan saringan simptomatik tibi di kalangan kakitangan penjara yang berisiko setiap tahun	Pegawai Perubatan Penjara / Penolong Pegawai Perubatan Penjara
3	Merujuk kakitangan yang bersimptomatik ke Klinik Kesihatan terdekat untuk pengesahan penyakit tibi	Pegawai Perubatan Penjara / Penolong Pegawai Perubatan Penjara
4	<p>Merujuk kakitangan asimptomatik tibi yang mempunyai co-morbid ke Klinik kesihatan untuk kawalan penyakit tibi</p> <ul style="list-style-type: none"> - Melengkapkan dan menghantar surat Rujukan Menjalani saringan Sistemik Golongan Berisiko Tinggi Tibi (X-Ray Dada) Bagi Kakitangan Penjara ke PKD untuk mendapatkan tarikh temujanji - Terima keratan maklumbalas Rujukan Menjalani saringan Sistemik Golongan Berisiko Tinggi Tibi (X-Ray Dada) Bagi Kakitangan Penjara dan tarikh temujanji saringan X-ray kakitangan penjara dari PKD - Maklum kakitangan terbabat dan membuat surat rujukan untuk pemeriksaan X-ray di klinik kesihatan yang ditetapkan 	<p>Pengarah Penjara / Pegawai Penjara (Medical Ordely) / Penolong Pegawai Kesihatan Persekitaran, PKD</p> <p>Pegawai Perubatan Penjara / Penolong Pegawai Perubatan Penjara</p>
5	Menyimpan rekod kawalan tibi dikalangan kakitangan penjara	Pegawai Perubatan / Penolong Pegawai Perubatan/ Pegawai Perubatan PR 1

SARINGAN KESIHATAN PENYAKIT TIBI DI PENJARA

BAHAGIAN 1 (KATEGORI BANDUAN / TAHANAN / PENGHUNI)

Kategori:

Banduan
Penghuni
Tahanan

A. Data Peribadi

1. Nama:
2. No. Badan:

B. Kawalan Tibi

1. Adakah anda menghidap penyakit:

	Ada	Tiada
Tibi?	<input type="checkbox"/>	<input type="checkbox"/>
HIV?	<input type="checkbox"/>	<input type="checkbox"/>
Pengesahan dokumen	<input type="checkbox"/>	<input type="checkbox"/>

2. Adakah anda mengalami gejala berikut?

	Ada	Tiada
1. Batuk melebihi 2 minggu	<input type="checkbox"/>	<input type="checkbox"/>
2. Demam melebihi 2 minggu	<input type="checkbox"/>	<input type="checkbox"/>
3. Hilang selera makan	<input type="checkbox"/>	<input type="checkbox"/>
4. Susut berat badan	<input type="checkbox"/>	<input type="checkbox"/>
5. Batuk berdarah	<input type="checkbox"/>	<input type="checkbox"/>

BAHAGIAN II (KAKITANGAN)**A. Data Peribadi**

1. Nama:
2. No. IC/Passport
3. Umur: Tahun
4. Jantina: Lelaki Perempuan
5. Bangsa Melayu Cina
 India Lain-lain
6. Bahagian/ unit :

7. Co-morbid:

Tiada
Diabetes
COPD / Asthma
Renal Failure
Rheumatoid Arthritis
Merokok
Lain-lain

B. Kawalan Tibi**1. Adakah anda mengalami gejala berikut?**

- | | Ada | Tiada |
|----------------------------|--------------------------|--------------------------|
| 1. Batuk melebihi 2 minggu | <input type="checkbox"/> | <input type="checkbox"/> |
| 2. Kurang selera makan | <input type="checkbox"/> | <input type="checkbox"/> |
| 3. Susut berat badan | <input type="checkbox"/> | <input type="checkbox"/> |
| 4. Demam | <input type="checkbox"/> | <input type="checkbox"/> |
| 5. Berpeluh di waktu malam | <input type="checkbox"/> | <input type="checkbox"/> |
| 6. Batuk berdarah | <input type="checkbox"/> | <input type="checkbox"/> |

.....
(Nama dan Tandatangan Pegawai)

Tarikh:

**LAPORAN BULANAN
KES TIBI DAN AKTIVITI PENCEGAHAN TIBI DI PENJARA**
(Diisi oleh Pihak Penjara)

Kepada:

- i. Pegawai Kesihatan Daerah _____
- ii. Pengarah, Bahagian Pengurusan Banduan
Ibu Pejabat Penjara Malaysia

Negeri:

Daerah:

Nama Penjara:

Bulan / Tahun: / 2017

AKTIVITI PENCEGAHAN DAN PENGESANAN TIBI		
1.	Jumlah kemasukan baru:	
2.	Jumlah Banduan / Tahanan / Penghuni disaring:	
3.	Bilangan Banduan / Tahanan / Penghuni disahkan Tibi:	
	i) Kes Tibi pindah masuk	
	ii) Kes baru	
4.	Bilangan Banduan / Tahanan / Penghuni disaring CXR	
5.	Bilangan yang dikesan positif Tibi melalui CXR	
6.	Bilangan Banduan / Tahanan / Penghuni HIV positif yang diberi rawatan IPT	
7.	Bilangan Banduan / Tahanan / Penghuni di beri rawatan LTBI	
8.	Bilangan Banduan / Tahanan / Penghuni dalam rawatan yang pindah keluar	
9.	Bilangan Banduan / Tahanan / Penghuni dalam rawatan yang dibebaskan	
10.	Bilangan Banduan / Tahanan / Penghuni yang diberi kaunseling	
	i) Pesakit	
	ii) Kontak	
11.	Bilangan Kakitangan Penjara disaring Tibi	
	i) Bilangan kakitangan disahkan tibi	

Nama dan Jawatan Kakitangan Penjara:
(yang menyediakan laporan)

Lampiran 13

**SENARAI INSTITUSI PENJARA DAN KLINIK KESIHATAN / PEJABAT KESIHATAN
DAERAH YANG BERTANGGUNGJAWAB**

BIL	INSTITUSI PENJARA	KLINIK KESIHATAN Y/M	PKD Y/M
1	Pusat Koreksional Perlis Jalan Kok Klang, 02500 Mata Ayer, Kangar, Perlis Tel : 04-9887000 Fax : 04-9860035	KK Kg. Gial 02500 Mata Air Perlis Tel: 04-9861177	PKD Kangar Jalan Abi Tok Hashim 01000 Kangar Perlis Tel : 04-9761388 Fax : 04-9774517
2	Penjara Pokok Sena Km 24, Jalan Naka, 06400 Pokok Sena, Kedah Tel : 04-7825555 / 7825753 Fax : 04-7823771	KK Pokok Sena Jalan Bukit Lada, 05050 Pokok Sena Kedah Tel: 04-7641526	PKD Kota Setar Blok A, Aras 1, Hospital Alor Setar (Hospital Lama) Lebuhraya Darulaman, Kedah 05100 Alor Setar, Kedah Tel : 04-7332775 Fax : 04-7347295
3	Penjara Alor Setar Jalan Sultanah, 05350 Alor Setar, Kedah Tel : 04-7302544 / 7340839 Fax : 04-7328694	KK Bandar Alor Star Blok A, Aras 1 Hospital Alor Setar (Hospital Lama). Lebuhraya Darulaman, 05100 Alor Star, Kedah Tel: 04-7308353	
4	Penjara Sungai Petani Jalan Badli Shah 08000 Sungai Petani, Kedah Tel : 04-4202020 Fax : 04-4222171	KK Bandar Sungai Petani Jalan Badlishah 08000 Sungai Petani, Kedah Tel: 04-4213333	PKD Kuala Muda No 81, Jln Padang, 09800 Sungai Petani, Kedah Tel : 04-4213355 Fax : 04-4210076
5	Penjara Reman Pulau Pinang Jalan Goal, 10990 Pulau Pinang Tel : 04-2289562 Fax : 04-2293528	KK Jalan Macalister Lot 1762, Jalan Macalister 10400 Georgetown, Pulau Pinang Tel: 04-2289610	PKD Timur Laut Jalan Perak 11600 Georgetown Pulau Pinang Tel : 04-2828500 Fax : 04-2819500

6	<p>Penjara Seberang Perai Kompleks Penjara Seberang Perai, Jalan Kerian Kedah 14200 Sungai Jawi Seberang Perai Selatan Pulau Pinang</p> <p>Tel : 04-5858888 Fax : 04-5826711</p>	<p>KK Nibong Tebal Lot 320, Mukim 17 14300 Nibong Tebal Pulau Pinang</p> <p>Tel: 04-5931355</p>	<p>PKD Seberang Prai Selatan Lot 1866, Mukim 7, Jalan Bukit Panchor, 14300 Nibong Tebal Pulau Pinang</p> <p>Tel : 04-5931679/5892 Fax : 04-5939086</p>
7	<p>Penjara Taiping Jalan Taming Sari, 34000 Taiping, Perak</p> <p>Tel : 05-8072177 / 8064053 Fax : 05-8077631</p>	<p>KK Taiping Jalan Tupai, Taiping 34000 ,Perak</p>	<p>PKD Larut Matang dan Selama, Taiping Tingkat 2, Wisma Persekutuan Jalan Istana Larut 34000 Taiping, Perak</p> <p>Tel : 05-8072027 / 2302 Fax : 05-8064049</p>
8	<p>Tempat Tahanan Perlindungan Taiping Batu 4, Kemunting, 34009 Taiping , Perak</p>	<p>KK Kamunting Jalan Kg. Ekpo, 34600 Kamunting, Taiping, Perak</p> <p>Tel: 05-8913751</p>	
9	<p>Penjara Tapah Km. 12, Jalan Tapah, 35400 Tapah, Perak</p> <p>Tel : 05-4181818 Fax : 05-4182897</p>	<p>KK Tapah Klinik Kesihatan Tapah Jalan Damai, 35000 Tapah, Perak</p> <p>Tel: 05-4010260</p>	<p>PKD Batang Padang Jalan Temoh 35000 Tapah Perak</p> <p>Tel : 05-4011342 Fax : 05-4014364</p>
10	<p>Pusat Pemulihan Akhlak Batu Gajah Jalan Brewster, 31000 Batu Gajah, Perak</p>	<p>KK Gunung Rapat Jalan Dr. Raja Nazrin 31350 Ipoh Perak</p> <p>Tel: 05-3115813</p>	<p>PKD Kinta Jalan Aman 31000 Batu Gajah Perak</p> <p>Tel : 05-3652062 Fax : 05-3668073</p>
11	<p>Penjara Sungai Buloh Km 10, Jalan Sg. Buloh, 47000 Sungai Buloh, Selangor</p> <p>Tel : 03-60384690 Fax : 03-60384870</p>	<p>KK Sg. Buluh 47000, Sungai Buloh Gombak, Selangor</p> <p>Tel: 03-61401293</p>	<p>PKD Gombak No.23-25 Jalan 2/8, Bandar Baru Selayang 68100 Batu Caves, Selangor</p> <p>Tel : 03-61207601 Fax : 03-61207602</p>
12	<p>Penjara Kajang Sungai Jelok, 43000 Kajang, Selangor</p> <p>Tel : 03-87364620 Fax : 03-87367449</p>	<p>KK Kajang Jalan Semenyih, 43000 Kajang Selangor</p> <p>Tel: 03-87395764</p>	<p>PKD Hulu Langat Lot 7523, Jalan Hentian 1C Plaza Hentian Kajang Jalan Reko 43000 Kajang, Selangor</p> <p>Tel : 03-87367770 Fax : 03-87369687</p>

13	Penjara Wanita Kajang Sungai Jelok, 43000 Kajang, Selangor Tel : 03-87341025 Fax : 03-87372279		
14	Pusat Koreksional Puncak Alam Off Jalan Meru Tambahan, Bandar Baru Puncak Alam, 42300 Kuala Selangor, Selangor	KK Jeram Jalan Klang, 45800 Jeram, Kuala Selangor Selangor Tel: 03-32647075	PKD Kuala Selangor Jalan Semarak 45000 Kuala Selangor Selangor Tel : 03-32893454 / 32893455 Fax : 03-32895044
15	Penjara Seremban Jalan Muthu Cumaru, 70990 Seremban, Negeri Sembilan Tel : 06-7652500 Fax : 06-7635991	KK Seremban Jalan Rasah, 70300 Seremban Negeri Sembilan Tel: 06-7679667	PKD Seremban Jalan Lee Sam 70590 Seremban Negeri Sembilan Tel : 06-7685400 Fax : 06-7612145
16	Institut Pemulihan Dadah Jelebu 71600 Titi, Jelebu, Negeri Sembilan Tel : 06-6111224 Fax : 06-6112487	KK Titi 71650 Jelebu Negeri Sembilan Tel: 06-6111398	PKD Jelebu Kuala Klawang, 71600 Jelebu Negeri Sembilan Tel : 06-6136977 Fax : 06-6137614
17	Penjara Sungai Udang 76300 Sungai Udang, Melaka Tel : 06-3519600 Fax : 06-3517791	KK Sg. Udang 76300 Sungai Udang, Melaka Tel: 06-3531333	PKD Melaka Tengah Jalan Bukit Baru 75150 Melaka
18	Penjara Pra Bebas Dusun Dato' Murad 75450 Ayer Keroh, Melaka Tel : 06-2323428 / 2318725 Fax : 06-2325790	Poliklinik Ayer Keroh Jalan Ayer Keroh Lama 75450 Melaka Tel: 06-2312344	Tel : 06-2849304 / 2823760 Fax : 06-2816219
19	Pusat Koreksional Jasin (Sekolah Henry Gurney Jasin) Jln Jasin-Merlimau, Lipat Kajang, 77000 Jasin, Melaka Tel : 06-5294674 Fax : 06-5295361	KK Jasin 77000 Jasin, Melaka Tel: 06-5294636	PKD Jasin 77000 Jasin, Melaka Tel : 06-5293390 / 5292333 Fax : 06-5292812
20	Sekolah Henry Gurney Telok Mas 75990 Telok Mas Melaka	KK Ujong Pasir Jalan Ujong Pasir 75050 Ujong Pasir, Melaka Tel: 06-2867333	PKD Melaka Tengah Jalan Bukit Baru 75150, Melaka Tel : 06-2849304 / 2823760 Fax : 06-2816219

21	Penjara Reman Johor Baru KM 30, Jalan Johor Bahru-Pontian, Kangkar Pulai, 81300 Skudai, Johor	KK Mahmoodiah JKR 6274, Jalan Mahmoodiah 80100 Johor Bahru, Johor Tel: 07-2266166	PKD Johor Bahru Jalan Abdul Samad 80100 Johor Bharu, Johor Tel : 07-2224711/4818 Fax : 07-2236549
22	Penjara Simpang Rengam 86200 Simpang Rengam, Johor Tel : 07-7550990 Fax : 07-7556050	KK Simpang Renggam Jalan Rambutan, Simpang Renggam, 86200 Kluang Johor Tel: 07-7554143	PKD Kluang 86000, Kluang Johor Tel : 07-7721852 Fax : 07-7735526
23	Penjara Kluang Kg. Gajah, Jalan Mersing, 86000 Kluang, Johor Tel : 07-7875200 Fax : 07-7875128	KK Kahang Timur Jalan Belatuk, Felda Kahang Timur, 86000 Kluang, Johor Tel: 07-7866633	
24	Pusat Pemulihan Akhlak Muar Jalan Salleh 84007 Muar, Johor	KK Maharani Jalan Temenggung Ahmad, 84010 Muar, Johor Tel: 06-9811324	PKD Muar Jalan Othman 84000 Muar, Johor Tel : 06-9522326 Fax : 06-9516533
25	Penjara Penor Km. 18, Jalan Kuantan-Pekan 25150 Kuantan, Pahang Tel : 09-5121044 Fax : 09-5311169	KK Kurnia Batu 3, Jalan Gambang, 25150 Kuantan, Pahang Tel: 09-5361333	PKD Kuantan Jalan Tengku Muhammad, Alor Akar, 25000 Kuantan Pahang Tel : 09-5679031 Fax : 09-5679029
26	Penjara Bentong Kompleks Penjara Bentong, Mempaga 28600 Karak, Bentong Pahang Tel : 09 - 221 0111 Faks : 09 - 224 1553	KK Mempaga Klinik Kesihatan Mempaga Felda Mempaga, 28600 Karak Bentong, Pahang Tel: 09-2377954	PKD Bentong 28700 Bentong Pahang Tel : 09-2221220 Fax : 09-2220461
27	Penjara Marang 21600 Marang, Terengganu Tel : 09-8320200 Fax : 09-8321269	KK Merchang Jalan Kuala Terengganu, Marang, 21600 Marang Terengganu Tel: 09-8321233 / 8322179	PKD Marang Sungai Kerak, Jalan Wakaf Tapai, Marang, 21600 Marang Terengganu Tel : 09-6182545 Fax : 09-6183984
28	Pusat Koreksional Dungun Bukit Besi, 23200 Dungun, Terengganu	KK Bukit Besi Jalan Jerangau Jabur 23200 Dungun, Terengganu Tel: 09-8337236	PKD Dungun Jalan Yahya Ahmad, Dungun 23000 Dungun, Terengganu Tel : 09-8422100 / 8422101 Fax : 09-8458768

29	Penjara Pengkalan Chepa Jalan Maktab, 16109 Pengkalan Chepa, Kelantan Tel : 09-77388915 Fax : 09-7737522	KK Pengkalan Chepa 16100 Kota Bharu Kelantan Tel: 09-7714030	PKD Kota Bharu Jalan Doktor, 15000 Kota Bharu Kelantan Tel : 09-7414800 Fax : 09-7448559
30	Pusat Pemulihan Akhlak Machang Jalan Machang - Tanah Merah, 18500 Machang, Kelantan	Klinik Kesihatan Labok 18500 Machang Kelantan Tel; 09-7878533	PKD Machang 18500 Machang Kelantan Tel : 09-975 0400 / 975 0401 Fax : 09-975 3578
31	Penjara Pusat Kota Kinabalu Peti Surat 11020, 88811 Kota Kinabalu, Sabah Tel : 088-456474 Fax : 088-270470	KK Luyang d/a Pejabat Kesihatan Kota Kinabalu, Tkt 2, Blok C Lot No 21-24, Heritage Plaza Off, Jalan Lintas, Luyang 88300 Kota Kinabalu, Sabah Tel: 088-715000	PKK Kota Kinabalu Pejabat Kesihatan Kota Kinabalu, Tkt 2, Blok C Lot No 21-24, Heritage Plaza Off, Jalan Lintas, Luyang 88300 Kota Kinabalu, Sabah Tel: 088-715000
32	Penjara Wanita Kota Kinabalu Peti Surat 11020 88811 Kota Kinabalu, Sabah Tel : 088-456474 / 319472 Fax : 088-319471		
33	Penjara Tawau Peti Surat 546, 91000 Tawau, Sabah Tel : 089-712509 Fax : 089-711564	KK Tawau Jalan Chong Thien Vun, 91000 Tawau, Sabah	PKK Tawau Pejabat Kesihatan Kawasan Tawau, Peti Surat No 990 91008 Tawau, Sabah Tel : 089-757144 Fax : 089-757535
34	Penjara Sandakan Peti Surat 1469 98000 Sandakan, Sabah Tel : 089-663027 / 089-665860 Fax : 089-663713	KK Sandakan d/a Pejabat Kesihatan Kawasan Sandakan, Tkt 6, Beg Berkunci No 4, 90500 Sandakan, Sabah Tel: 089-225800	PKK Sandakan Pejabat Kesihatan Kawasan Sandakan, Tkt 6, Beg Berkunci No 4, 90500 Sandakan, Sabah Tel: 089-225800
35	Sekolah Henry Gurney Keningau Jabatan Penjara Malaysia, 89000 Keningau, Sabah	KK Bingkor d/a Pejabat Kesihatan Kawasan Keningau, Peti surat 94 89007 Keningau, Sabah Tel: 087-391158	PKK Keningau Pejabat Kesihatan Kawasan Keningau, Peti Surat No.94 89007 Keningau, Sabah Tel : 087-333725 Fax : 087-332969

36	<p>Penjara Puncak Borneo Penjara Puncak Borneo Km 23, Jalan Puncak Borneo 93250 Kuching, Sarawak</p> <p>Tel: 082-614066 Fax: 082-614015</p>	<p>KK Sentosa Jalan Stakan 93250 Kuching, Sarawak</p> <p>Tel : 082-626080 / 626078</p>	<p>PKB Kuching Bahagian Kuching, Jalan Tun ahmad Zaidi Aduce, 93250 93150 Kuching, Sarawak</p> <p>Tel : 082-226454 / 257867 Fax : 082-414542</p>
37	<p>Penjara Limbang 455,460,461 Blok 16 Pandaruan L.D, 98700 Limbang, Sarawak</p> <p>Tel : 085-211066 / 211068 Fax : 085-211060</p>	<p>KK Penganan d/a Peg. Kesihatan Bahagian, Bhgn Limbang, Jalan Pandaruan, 98700 Limbang Sarawak</p>	<p>PKB Limbang Bahagian Limbang, Hospital Limbang, Jalan Pandaruan, 98700 Limbang, Sarawak</p> <p>Tel : 085-211046 / 211026 Fax : 085-213294</p>
38	<p>Penjara Sibü Jalan Awang Ramli Amit 96000 Sibü, Sarawak</p> <p>Tel : 084-330740 Fax : 084-348487</p>	<p>KK Jalan Oya Jalan Oya, 96000 Sibü, Sarawak</p> <p>Tel: 084-323355</p>	<p>PKB Sibü Tkt 5, Wisma Persekutuan Persiaran Brooke, 96000 , Sibü, Sarawak</p> <p>Tel : 084-315494 / 332502 Fax : 084-331492</p>
39	<p>Penjara Miri Beg Berkunci No. 11 98009 Miri, Sarawak</p> <p>Tel : 085-611057 Fax : 085-612051</p>	<p>KK Miri 98800 Miri, Sarawak</p> <p>Tel: 085-412322</p>	<p>PKB Miri Jalan Temenggong Oyong Lawai Jau, 98000 Miri, Sarawak</p> <p>Tel : 085-424722 Fax : 085-422234</p>
40	<p>Penjara Sri Aman Peti Surat 251 95008 Bandar Sri Aman, Sarawak</p> <p>Tel : 083-322161 Fax : 083-325495</p>	<p>KK Sri Aman D/A Peg. Kesihatan Bahagian, Bahagian Sri Aman Jalan Hospital, 95007 Sri Aman Sarawak</p> <p>Tel: 083-327769</p>	<p>PKB Sri Aman Bahagian Sri Aman, Jalan Hospital, 95007 Sri Aman Sarawak</p> <p>Tel : 083-322176 / 083-322058 Fax : 083-323220</p>
41	<p>Pusat Koreksional Bintulu Batu 11, Jalan Lama, Bintulu Miri, 97000 Bintulu, Sarawak</p>	<p>KK Bintulu Lebuh Raya Abang Galau, 97000 Bintulu, Sarawak</p> <p>Tel: 086-331455</p>	<p>PKB Bintulu Bahagian Bintulu, Lebuhraya Abang Galau, 97000 Bintulu, Sarawak</p> <p>Tel : 086-858200 Fax : 086-339094</p>
42	<p>Pusat Koreksional Labuan Peti Surat 82275, 87032 Wilayah Persekutuan Labuan</p>	<p>KK Labuan Peti Surat 80832 Wilayah Persekutuan Labuan</p> <p>Tel: 087-411702</p>	<p>JKN Labuan Peti Surat 80832 87018 Wilayah Persekutuan Labuan</p> <p>Tel : 087-411702 Fax : 087-419011</p>

Lampiran 14

PB/01

BORANG MAKLUMAN STATUS PENYAKIT TIBI BANDUAN/ TAHANAN/ PENGHUNI KEPADA PEJABAT REKOD PENJARA

Kepada:

Pegawai Y/M
Pejabat Rekod
Penjara :

Tarikh:

Tuan/Puan:

MAKLUMAN STATUS PENYAKIT BERJANGKIT BANDUAN/TAHANAN/PENGHUNI INSTITUSI PENJARA

Adalah dimaklumkan bahawa banduan/tahanan/penghuni sebagaimana di bawah telah disahkan menghidap penyakit berjangkit

Nama

No Badan

Jenis Penyakit

Tempat rawatan

Tarikh Mula Rawatan

Tarikh Jangka Tamat Rawatan

Sehubungan itu, pihak tuan/puan dimohon untuk **memaklumkan pihak kami selewat-lewatnya 3 hari sebelum setiap pergerakan banduan/tahanan/penghuni keluar** seperti menghadiri perbicaraan, pindah penjara, parol, bebas dan sebagainya.

Sekian, terima kasih.

.....
 Pegawai Perubatan/Pen.Peg Perubatan
 Klinik Penjara
 Cop Rasmi

<u>BORANG MAKLUMAN STATUS PERGERAKAN BANDUAN/ TAHANAN/ PENGHUNI PENYAKIT TIBI</u>		PB /02
Kepada:	Pegawai Y/M Klinik Penjara / Pejabat Kesihatan Daerah	Tarikh:
Tuan/Puan:		
MAKLUMAN STATUS PERGERAKAN BANDUAN/TAHANAN/PENGHUNI		
Adalah dimaklumkan bahawa banduan/tahanan/penghuni sebagaimana di bawah akan dibawa keluar untuk prosedur / perbicaraan mahkamah		
Nama / No Badan / IC		
Jenis Penyakit Tibi		
Tempat pergerakan		
Tujuan pergerakan keluar		
Tarikh pergerakan keluar		
<p>2. Sehubungan itu, pihak tuan / puan dimohon untuk membuat persediaan yang sepatutnya terhadap banduan / tahanan / penghuni yang dinyatakan.</p> <p>Kerjasama dan perhatian pihak tuan/puan amat dihargai.</p> <p>Sekian, terima kasih.</p> <p>.....</p> <p>Pegawai Y/M Pejabat Rekod Penjara Cop Rasmi</p>		

Lampiran 16

RUJUKAN MENJALANI SARINGAN SISTEMATIK GOLONGAN BERISIKO TINGGI TIBI (X-RAY DADA) BAGI KAKITANGAN PENJARA

Kepada: **Pegawai Kesihatan Daerah**
Pejabat Kesihatan Daerah

Tarikh:

Tuan/ Puan,

Adalah dimaklumkan bahawa senarai kakitangan penjara seperti di bawah telah dikenalpasti mempunyai co-morbid serta telah pun menjalani pemeriksaan simptomatik tibi . Mereka dikehendaki menjalani pemeriksaan X-ray dada di fasiliti kesihatan bagi melengkapkan saringan tibi di bawah Program Saringan Sistematik Golongan Berisiko Tinggi Tibi.

NAMA	CO-MORBID	NAMA	CO-MORBID
1.		6.	
2.		7.	
3.		8.	
4.		9.	
5.		10.	

2. Oleh yang demikian di mohon jasabaik tuan/ puan untuk mendapatkan tarikh dan fasiliti kesihatan berkenaan di bawah seliaan pihak tuan/puan bagi pemeriksaan X-ray dada tersebut. Kerjasama dari pihak tuan / puan amat kami hargai.

Sekian, terima kasih

()

Pegawai Y/M
Klinik Penjara

MAKLUMBALAS RUJUKAN MENJALANI SARINGAN SISTEMATIK GOLONGAN BERISIKO TINGGI TIBI (X-RAY DADA) BAGI KAKITANGAN PENJARA

Kepada : Pegawai
Klinik Penjara

Tuan/ Puan,

NAMA	TARIKH	KK	NAMA	TARIKH	KK
1.			6.		
2.			7.		
3.			8.		
4.			9.		
5.			10.		

()

Unit Tibi/Kusta
PKD.....

SENARAI SEMAK KAUNSELING PROGRAM KAWALAN TIBI

NAMA PUSAT RAWATAN : JABATAN KESIHATAN NEGERI:
NAMA PELANGGAN: NO. ID PELANGGAN:
NAMA KES INDEK : (JIKA KAWALAN KONTAK) NO. ID KES :
PARA-KAUNSELOR : JAWATAN :

**** *Senarai semak ini perlu di sertakan bersama rekod pemeriksaan pesakit***

SENARAI SEMAK KAUNSELING			
PROGRAM KAWALAN TIBI			
Fasa Pra-Diagnosa Tibi	Tarikh diberi	T/T Para Kaunselor	T/T Pesakit
Perihal penyakit tibi dan cara jangkitan			
Tanda-tanda utama penyakit tibi			
Ujian-ujian pengesanan penyakit tibi			
Perkara yang boleh mengurangkan risiko jangkitan			
Fasa Permulaan (Diagnosis & Rawatan)	Tarikh diberi	T/T Para Kaunselor	T/T Pesakit
Perihal penyakit tibi dan cara jangkitan			
Rawatan tibi			
Jadual lawatan ulangan, pemeriksaan semula kahak & X-ray dada			
Kaedah dan penyeliaan DOT			
Peraturan semasa di dalam rawatan			
Kesan samping ubatan tibi			
Kawalan ahli keluarga			
Bantuan kebajikan pesakit			
Perkara yang boleh mengurangkan risiko jangkitan			
Ujian Kawalan HIV			
Semasa Rawatan sehingga Tamat Rawatan	Tarikh diberi	T/T Para Kaunselor	T/T Pesakit
Jadual rawatan sehingga sembuh			
Risiko jika terhenti rawatan			
DOT			
Amalan cara hidup sihat			
Kes MDR-TB			
Perihal kes MDR-TB			
Ujian-ujian pengesanan MDR-TB			
Perihal rawatan MDR-TB			
Kawalan kontak MDR-TB			





KEMENTERIAN KESIHATAN
MALAYSIA

BAHAGIAN KAWALAN PENYAKIT,
KEMENTERIAN KESIHATAN MALAYSIA
&
JABATAN PENJARA MALAYSIA,
KEMENTERIAN DALAM NEGERI

ISBN 978-967-2173-02-1



9 789672 173021